

Heat-A-Ventlite® Combination

MODEL: 665ARP/665BRP

Type IC suitable for use under thermal insulation

Mount "A" unit housing (665AP) during early construction and complete electrical wiring and ducting. Install heater, vent, and grille assembly, (665BP), after finished ceiling is complete.

LOCATION

1. Mount heater to ceiling joists, or if necessary, to a header installed between joists.
2. **Caution: Do not mount heater closer than 12" to a vertical surface. Do not mount over tub or in shower enclosure.**
3. Installation in existing construction requires an accessible area above the desired location. Make sure that wiring and ducting can be run to the location.

MOUNTING HEATER HOUSING

NEW CONSTRUCTION

Using Hanger Bars

Refer to Figure 1.

1. Insert hanger bars in slots provided in housing.
2. Locate heater housing between joists so that bottom of heater housing is even with the planned finished ceiling.
3. Use screws or nails (not provided) to secure hanger bars to ceiling joists.

Using Side Mounting Tabs

1. Locate heater housing next to ceiling joist.
2. Use wood screws (not provided) through keyhole slots in mounting tabs to loosely attach housing to ceiling joist.
3. Adjust housing so that it will be flush with the finished ceiling. When housing is properly adjusted, tighten screw in slots to secure housing.

WIRING

All wiring must comply with local and national codes and unit must be properly grounded.

1. Run 120VAC, 60 Hz supply wiring to the wall switch (not provided). **The unit must be wired on a separate 20 Amp circuit.**
2. Run wiring from the switch to the housing junction box. Loosen screw holding exterior wiring compartment cover and remove cover. Interior wiring compartment cover may be removed if necessary by loosening screw in

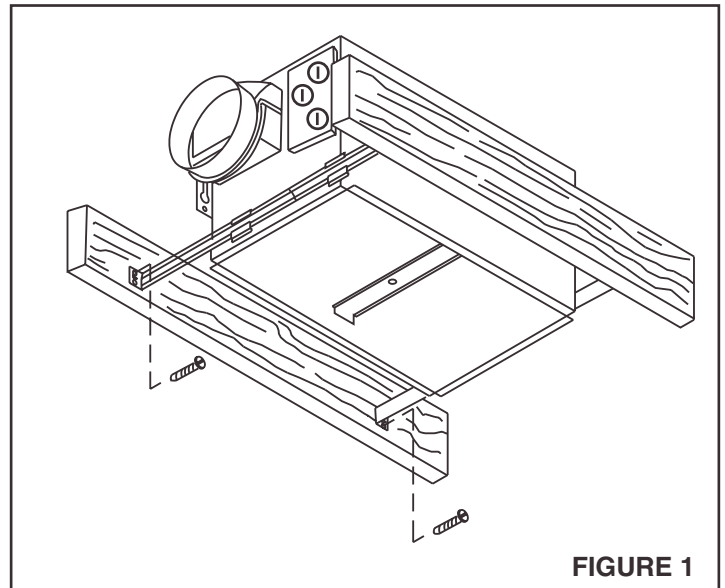

FIGURE 1

keyhole slot in cover. Remove knockout(s) as required and install approved box connectors.

3. **Refer to Figure 2.** Connect white wires in junction box to white (neutral) supply wire. Connect the blue wire in the junction box to the supply wire from the vent switch. Connect the black wire to the supply wire from the light switch. Connect the red wire in the junction box to the supply wire from the heat switch. Connect green ground lead in the junction box to the supply ground.
4. Replace wiring compartment cover and tighten screw to secure.

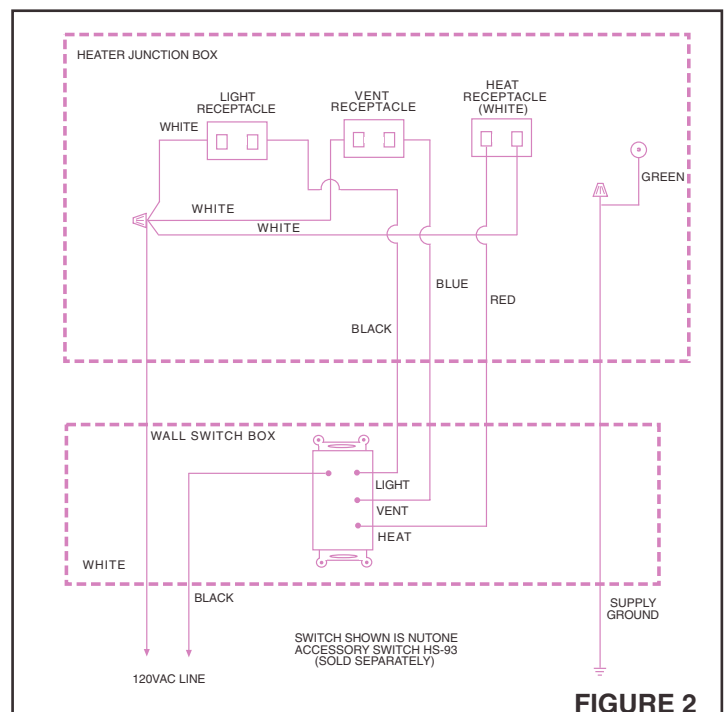

FIGURE 2

DUCTING

1. Snap plastic duct adapter and damper assembly over flanged opening on housing. Connect 4" round duct to the duct adapter and secure with duct tape. The duct should be run to the outside of the structure through a roof or wall cap. For maximum performance keep duct runs as short and as straight as possible.

Installing the Vent Fan Assembly

Insert the vent fan assembly into the housing so that the exhaust opening in the blower housing is aligned with the duct opening. Secure the assembly to the housing using the two 2¼" No. 8 screws supplied in the hardware bag. Plug vent motor into the vent receptacle on the wiring compartment cover.

Installing the Heater Assembly

(Use care in handling the heat assembly to avoid damaging the element). Insert the heater assembly into the housing with the square heat exhaust opening facing down. Insert the tab molded into the top of the heat blower into the slot in the top of the rough-in housing. When assembly is fully seated in housing, secure in place using ½" no. 8 screw from hardware bag. Insert screw through hole in heat blower housing and thread into hole in rough-in housing. Insert plug from heater assembly into white receptacle on the wiring compartment cover.

MOUNTING THE REFLECTOR AND GRILLE

1. **Refer to Figure 3.** Place the reflector in the opening in the center of the grille. The notches in the reflector should fit over the pegs on either side of the opening. Insert plug from lamp socket into lamp receptacle on wiring compartment.
2. Place 1 ¼" screw, provided, through the center hole in the reflector and thread it into the hole in the mounting bracket running across the housing. Tighten the screw just enough to hold the grille firmly against the ceiling.
3. Install a 100 watt maximum, type A-19 light bulb.
4. **Refer to Figure 4.** Snap lens into position in center of grille. To remove the lens for relamping, gently pry along the side of the lens with a screwdriver to disengage the snap in tabs while pulling down on the lens.

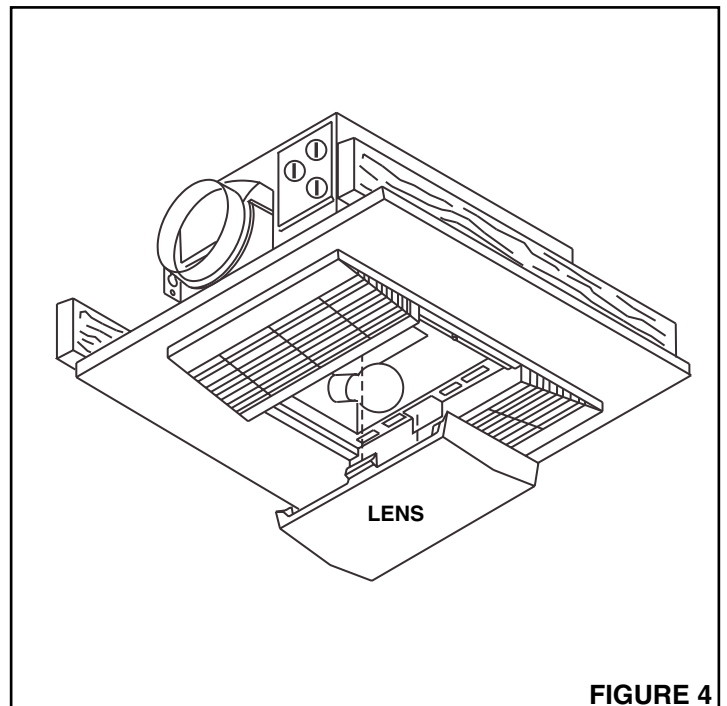
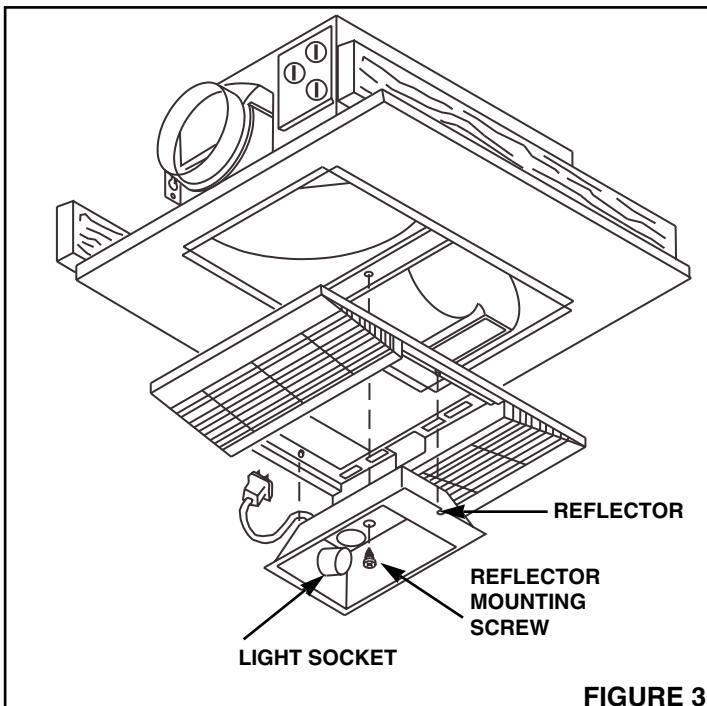

Combinación Heat-A-Ventlite® MODELO: 665ARP/665BRP

Tipo IC, idóneo para ser usado bajo aislamientos térmicos.

Instale la caja de la unidad "A" (665AP) durante la fase inicial de la construcción y efectúe el montaje del cableado y los conductos. Instale el calentador, el ventilador y el conjunto de la rejilla (665BP) después de colocar el cielo raso.

UBICACIÓN

1. Instale el calentador en las viguetas del techo o, de ser necesario, en un cabezal colocado entre dos viguetas.
2. **Precaución: No instale el calentador a menos de 12 pulgadas (30,5 cm) de cualquier superficie vertical. No lo instale encima de una bañera o ducha.**
3. La instalación en una construcción existente requiere de un área accesible sobre la ubicación deseada. Asegúrese de que los conductos y el cableado puedan tenderse hasta el lugar seleccionado.

INSTALACIÓN DE LA CAJA DEL CALENTADOR

CONSTRUCCIONES NUEVAS

Con barras de soporte

Refiérase a la figura 1.

1. Introduzca las barras de soporte en las ranuras de la caja.
2. Coloque la caja del calentador entre dos viguetas de forma que su parte inferior esté a ras con la superficie terminada del cielo raso.
3. Use tornillos o clavos (no incluidos) para fijar la caja a las viguetas.

Con lengüetas de montaje lateral

1. Coloque la caja del calentador junto a una vigueta del techo.
2. Pase tornillos de madera (no incluidos) a través de las ranuras de bocallave que están en las lengüetas, pero no las apriete completamente.
3. Ajuste la caja de forma que quede a ras con la superficie acabada del cielo raso. Cuando la caja esté en posición adecuada, apriete bien los tornillos en la madera.

CABLEADO

Todo cableado debe cumplir con los códigos nacionales y locales y la unidad debe ser puesta a tierra correctamente.

1. Pase un cable de alimentación eléctrica de 120VCA y 60 Hz hasta el interruptor de pared. La unidad debe conectarse a un circuito independiente de 20 amperios.
2. Pase un cable desde el interruptor hasta la caja de uniones de la caja del calentador. Afloje el tornillo que sostiene la compartimiento del cableado exterior y retire la tapa. Si necesita retirar la compartimiento del cableado interior, afloje el



FIGURA 1

- tornillo que está en la ranura de bocallave de la tapa. Abra los agujeros ciegos que sean necesarios en la compartimiento del cableado e instale cajas de conexión aprobadas.
3. Refiérase a la figura 2. Conecte los cables blancos que están en la caja de uniones al cable blanco de alimentación eléctrica (neutro). Conecte el cable azul que está en la caja de uniones al cable de alimentación eléctrica que viene del interruptor de la ventilación. Conecte el cable negro al cable de alimentación eléctrica que viene del interruptor de la luz. Conecte el cable rojo que está en la caja de uniones al cable de alimentación eléctrica que viene del interruptor de calor. Conecte el hilo de tierra verde que está en la caja de uniones al suministro de tierra.
 4. Vuelva a colocar la tapa de la compartimiento del cableado y apriete la tuerca.

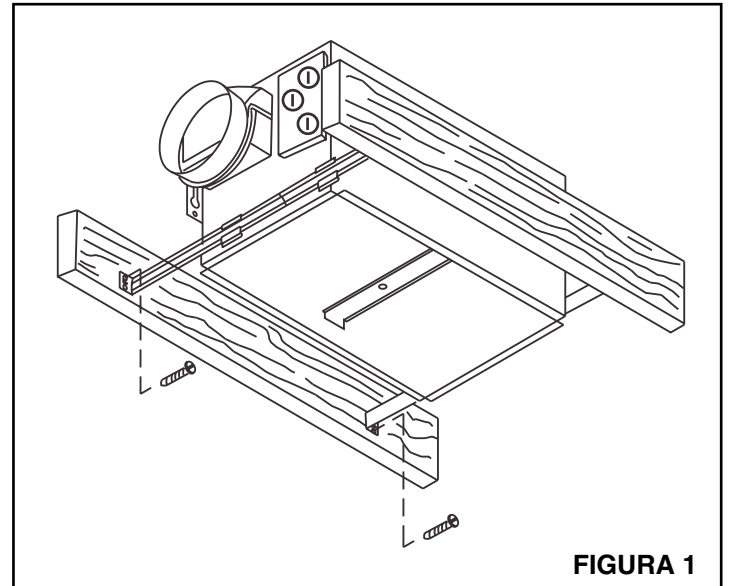

FIGURA 2

CONDUCTOS

1. Inserte el adaptador de conductos de plástico y el conjunto del regulador de tiro en la abertura con reborde de la caja. Conecte un conducto redondo de 4 pulgadas (10,2 cm) de diámetro al adaptador y fíjelo usando cinta para conductos. El conducto debe dirigirse hacia el exterior de la edificación a través de una caperuza de techo o de pared. Para obtener máximo rendimiento, mantenga los tramos de los conductos lo más corto y recto posible.

Instalación del conjunto del ventilador de extracción

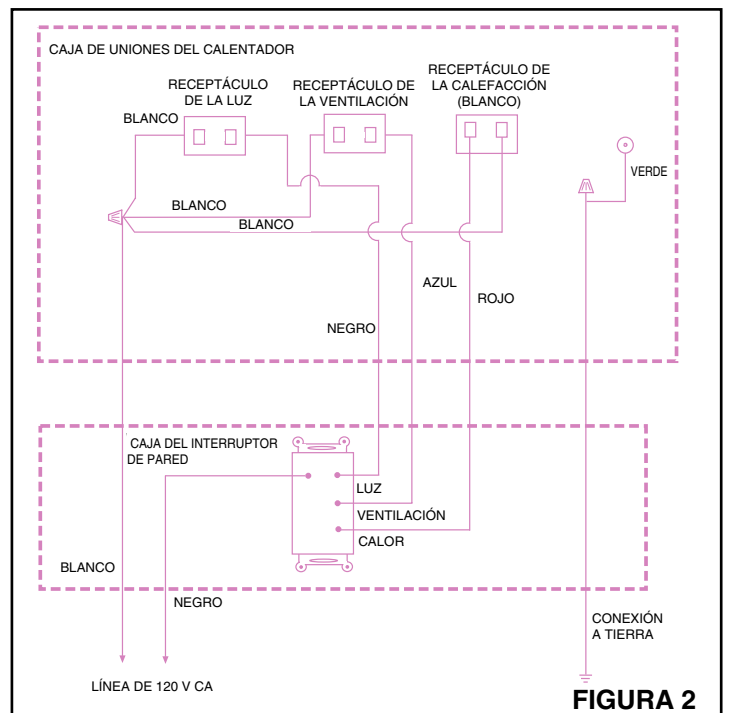
Inserte el conjunto del ventilador de extracción en la caja de forma que la abertura de extracción que está en la caja del soplador quede alineada con la abertura del conducto. Asegure el conjunto al alojamiento usando los dos tornillos No. 8 de 2 3/4 pulgadas, incluidos en la bolsa de herrajes. Enchufe el motor de ventilación en el receptáculo de la ventilación que está en la tapa del compartimiento del cableado.

Instalación del conjunto del calentador

(Tenga cuidado al manejar el conjunto del calentador para evitar dañar el elemento calefactor). Inserte el conjunto del calentador dentro de la caja, manteniendo hacia abajo la abertura cuadrada de extracción de calor. Introduzca la pestaña que está en la parte superior del soplador de aire caliente dentro de la ranura que está en la parte superior de la caja encastrada. Después de asentar completamente el conjunto en la caja, fíjelo en posición usando un tornillo No. 8 de 1/2 pulgada, incluido en la bolsa de herrajes. Pase el tornillo a través del agujero que está en la caja del conjunto del soplador y atorníllelo en el agujero de la caja encastrada. Enchufe el conjunto del calentador en el receptáculo blanco que está en la tapa del compartimiento del cableado.

INSTALACIÓN DEL REFLECTOR Y LA REJILLA

1. Refiérase a la figura 2. Coloque el reflector en la abertura que está en el centro de la rejilla. Las clavijas que están a cada lado de la abertura deben calzar dentro de las ranuras del reflector. Enchufe la lámpara en el receptáculo que está en el compartimiento del cableado.
2. Pase un tornillo de 1 1/4 de pulgada, incluido, a través del agujero que está en el centro del reflector y atorníllelo en el agujero del soporte que atraviesa la caja. Apriete el tornillo lo suficiente como para que sostenga firmemente la rejilla contra el cielo raso.
3. Instale una bombilla tipo A-19 que tenga una intensidad máxima de 100 vatios.
4. Refiérase a la figura 4. Presione la lente en posición en el centro de la rejilla. Cuando necesite retirar la lente para cambiar la bombilla, introduzca un destornillador en el costado de la misma y presiónela suavemente hasta soltar las lengüetas mientras tira de la lente hacia abajo.

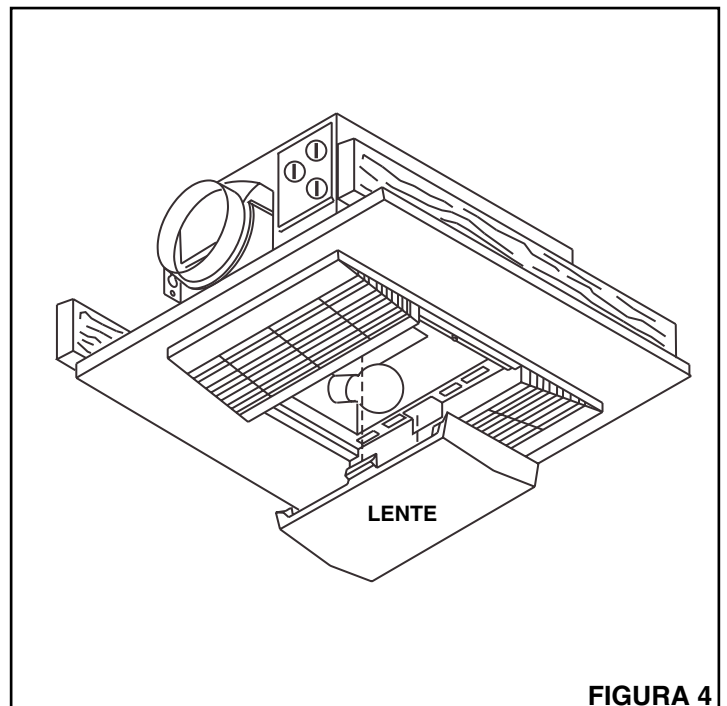
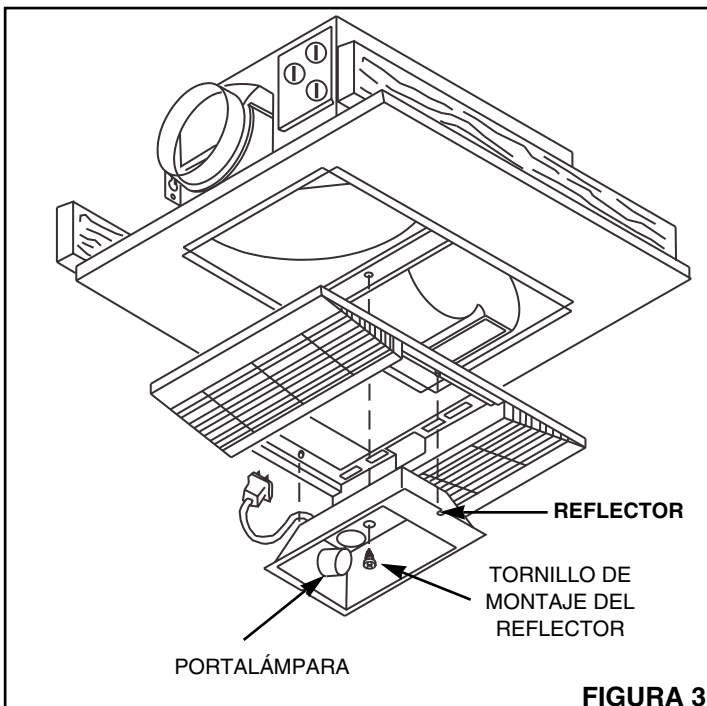

NuTone® One Year Limited Warranty

WARRANTY OWNER: NuTone warrants to the original consumer purchaser of its products that such products will be free from defects in materials or workmanship for a period of one (1) year from the date of original purchase. **THERE ARE NO OTHER WARRANTIES, EXPRESS OR IMPLIED, INCLUDING, BUT NOT LIMITED TO, IMPLIED WARRANTIES OF MERCHANTABILITY OR FITNESS FOR A PARTICULAR PURPOSE.**

During this one year period, NuTone will, at its option, repair or replace, without charge, any product or part which is found to be defective under normal use and service. THIS WARRANTY DOES NOT EXTEND TO FLUORESCENT LAMP STARTERS OR TUBES, FILTERS, DUCT, ROOF CAPS, WALL CAPS AND OTHER ACCESSORIES FOR DUCTING. This warranty does not cover (a) normal maintenance and service or (b) any products or parts which have been subject to misuse, negligence, accident, improper maintenance or repair (other than by NuTone), faulty installation or installation contrary to recommended installation instructions.

The duration of any implied warranty is limited to the one year period as specified for the express warranty. Some states do not allow limitation on how long an implied warranty lasts, so the above limitation may not apply to you.

NUTONE'S OBLIGATION TO REPAIR OR REPLACE, AT NUTONE'S OPTION, SHALL BE THE PURCHASER'S SOLE AND EXCLUSIVE REMEDY UNDER THIS WARRANTY. NUTONE SHALL NOT BE LIABLE FOR INCIDENTAL, CONSEQUENTIAL OR SPECIAL DAMAGES ARISING OUT OF OR IN CONNECTION WITH PRODUCT USE OR PERFORMANCE. Some states do not allow the exclusion or limitation of incidental or consequential damages, so the above limitation or exclusion may not apply to you. This warranty gives you specific legal rights, and you may also have other rights, which vary from state to state. This warranty supersedes all prior warranties.

WARRANTY SERVICE: To qualify for warranty service, you must (a) notify NuTone at the address stated below or telephone 1/800-543-8687, (b) give the model number and part identification and (c) describe the nature of any defect in the product or part. At the time of requesting warranty service, you must present evidence of the original purchase date.

Date of Installation

Builder or Installer

Model No. and Product Description

IF YOU NEED ASSISTANCE OR SERVICE:

For the location of your nearest NuTone Independent Authorized Service Center: **Residents of the contiguous United States** Dial Free 1-800-543-8687

Please be prepared to provide: Product model number • Date and Proof of purchase • The nature of the difficulty

Residents of Alaska or Hawaii should write to: NuTone Inc. Attn: Department of National Field Service, 4820 Red Bank Road, Cincinnati Ohio 45227-1599.

Residents of Canada should write to: Broan-NuTone Canada, 1140 Tristar Drive, Mississauga, Ontario, Canada L5T 1H9.

Rev. 03/2001

NuTone® Garantía Limitada de un Año

GARANTÍA DEL PROPIETARIO: NuTone garantiza al comprador consumidor original de sus productos, por el período de un (1) año desde la fecha original de compra, que tales productos están libres de defectos en material y mano de obra. **NO HAY OTRAS GARANTÍAS, EXPRESADAS O SOBREENTENDIDAS, INCLUYENDO, PERO NO LIMITADAS A, GARANTÍAS NO EXPRESADAS DE MERCANTIBILIDAD O ADAPTABLES A UN PROPÓSITO EN PARTICULAR.**

Durante este período de un año, NuTone reparará o reemplazará a su opción y sin costo, cualquier producto o parte que se encuentre defectuoso bajo condiciones normales de uso y servicio. ESTA GARANTÍA NO CUBRE A LOS ARRANCADORES PARA LÁMPARAS FLUORESCENTES O A LOS TUBOS FLUORESCENTES, FILTROS, DUCTOS, TAPAS DE TECHO, TAPAS DE PARED Y OTROS ACCESORIOS PARA CANALIZACIÓN. Esta garantía no cubre (a) Mantenimiento y servicios normales (b) Productos o partes sujetos al mal uso, negligencia, accidente, mantenimiento inadecuado o reparaciones (por otros ajenos a NuTone), instalación defectuosa o a una instalación contraria a las instrucciones de instalación recomendadas.

La duración de cualquier garantía no expresada está limitada a un período de un año según se especifica en la garantía expresada. Algunos estados no permiten limitación en cuanto a la duración de una garantía no expresada, por lo que la limitación arriba indicada puede que no se aplique a Ud.

LA OBLIGACIÓN DE NUTONE DE REPARAR O REEMPLAZAR A SU OPCIÓN, SERÁ EL ÚNICO Y EXCLUSIVO RECURSO QUE TENDRÁ EL COMPRADOR BAJO ESTA GARANTÍA. NUTONE NO SERÁ RESPONSABLE POR DAÑOS INCIDENTALES, CONSECUENTES O ESPECIALES QUE RESULTEN A CONSECUENCIA O SEAN INDEPENDIENTE DEL USO O DESEMPEÑO DEL PRODUCTO. Algunos estados no permiten la exclusión o limitación de daños incidentales o consecuentes, de modo que la limitación o exclusión arriba indicada pueda que no se aplique a Ud. Esta garantía le proporciona derechos legales específicos, y Ud. puede tener otros derechos, los cuales varían de estado a estado. Esta garantía reemplaza a todas las garantías anteriores.

SERVICIO DE GARANTÍA: Para tener derecho al servicio de garantía, Ud. debe (a) Notificar a NuTone a la dirección indicada más abajo o al teléfono 1/800-543-8687, (b) indicar el número de modelo y la identificación de la parte y (c) describir la naturaleza de cualquier defecto en el producto o parte. Al momento de solicitar el servicio por la garantía, Ud. debe presentar la evidencia de la fecha original de compra.

Fecha de instalación

Constructor o instalado

Nº de modelo y descripción del producto

SI NECESITA ASISTENCIA O SERIVIVIO:

Para obtener la localización del Centro de Servicio Autorizado: **Los residentes de los Estados Unidos contiguos llám gratis al:** 1 800 543 8687

Por favor, esté preparado para suministrar • Fecha y prueba de compra • La naturaleza de la dificultad

Los residentes de Alaska o Hawaii deben escribir a: NuTone Inc. Attn: Department of National Field Service, 4820 Red Bank Road, Cincinnati Ohio USA 45227-1599.

Los residentes de Canada: Écrivez à Broan-NuTone Canada, 1140 Tristar Drive, Mississauga, Ontario, Canada L5T 1H9.

Rev. 03/2001

Product specifications subject to change without notice.
Las especificaciones del producto están sujetas a cambio sin previo aviso.

NuTone®

4820 Red Bank Road, Cincinnati, Ohio 45227
Printed in U.S.A., Impreso en los EE.UU., Rev. 4/00, Part No. 88579

PARTS LIST

EFFECTIVE DATE	MODEL NUMBER	PRODUCT GROUP
APRIL 1998	665ARP 665BRP	HEATER

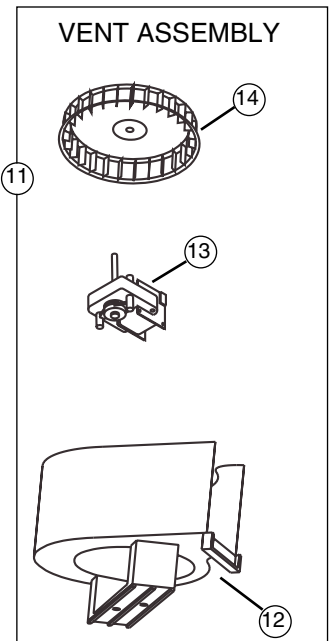
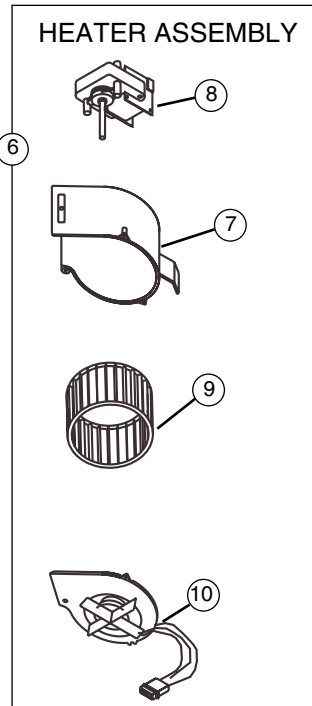
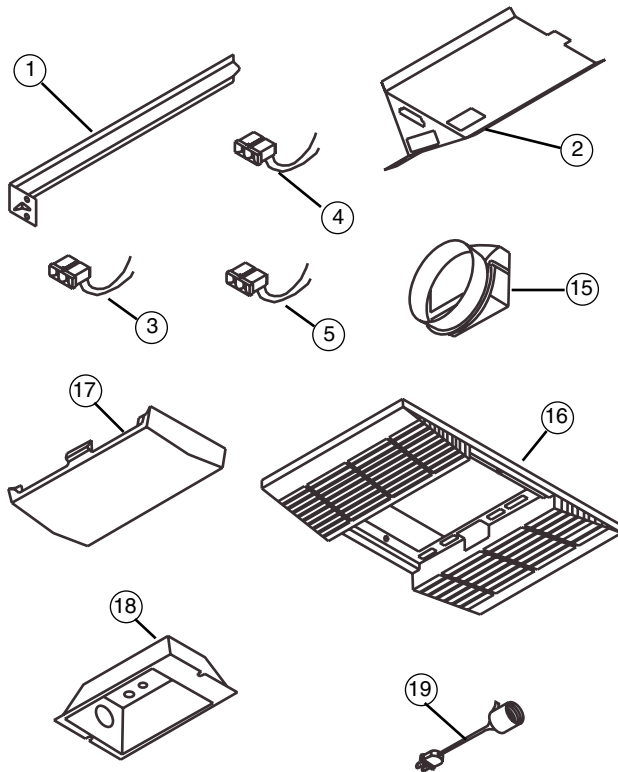

REF.	ORIGINAL PART NO.	PART DESCRIPTION	CURRENT REPLACEMENT PART NO.
1	44388	Hanger Bar	44388-000
2	88552	Outlet Box Cover	88552-000
3	66204	Receptacle-Light	66204-000
4	56721	Receptacle-Heat	56721-000
5	57976	Receptacle-Vent	57976-000
6	88568	Heater Assembly	88568-000
7	89758	Heat Scroll	89758-000
8	88569	Motor-Heat	88569-000
9	66583	Blower Wheel-Heat	66583-000
10	88570	Heater Element	88570-000
11	89849	Vent Assembly	89849-000
12	89757	Vent Scroll	89757-000
13	89850	Motor-Vent	89850-000
14	68739	Blower Wheel-Vent	68739-000
15	30652	Duct Adapter	30652-000
16	89760	Grille	89760-000
17	53740	Lens	53740-000
18	89765	Reflector	89765-000
19	35758	Lamp Socket	35758-000

NuTone®

NuTone
 Attn: Parts Department
 4820 Red Bank Road
 Cincinnati, OH 45227-1599
 Phone: (513) 527-5426
 Fax: (513) 527-5173

↑
NOTE: Always order by current part number

665ARP/665BRP I.I.